

Innkalling til møte i

Eldrerådet

Tirsdag den 26.04.2011 kl. 09.00

i Bamble Rådhus, Synken

- **Samhandlingskoordinator Helge Holmern informerer om samhandlingsreformen i Bamble.**
- **Kulturkonsulent Anette S Guldager informerer om Den kulturelle spaserstokk.**
- **Omvisning på Bamble sykehjem etter møtet, ca. kl. 11.00.**

Medlemmene innkalles med dette.

Varamedlemmer møter kun på særskilt innkalling.

Forfall med angivelse av hvilket møte det gjelder meldes
snarest mulig til Servicetorget, tlf. 35 96 52 40

SAKSLISTE

Saksnr.	Arkivsaksnr./Tittel	SIDE
10/11	11/763 GODKJENNING AV PROTOKOLLEN FRA MØTE I ELDRERÅDET DEN 14.03.2011.	3
11/11	11/1382 REFERATSAKER I ELDRERÅDET 26.04.2011.	7
12/11	10/3642 PLAN FOR INNFØRING AV DEN KULTURELLE SPASERSTOKKEN (DKSS) I BAMBLE KOMMUNE 2011 - 2014.	19

GODKJENNING AV PROTOKOLLEN FRA MØTE I ELDRERÅDET DEN 14.03.2011.

Arkivsaksnummer: 11/763
Arkivkode: 033
Saksbehandler: Cathrine Sævik

Behandling i:
26.04.2011 Eldrerådet 10/11

RÅDMANNENS TILRÅDING:

Protokollen fra møte i Eldrerådet 14.3.2011 godkjennes.

SAKEN GJELDER:

Godkjenning av protokollen fra møte i Eldrerådet 14.3.2011.

VEDLEGG:

Protokollen fra møte i Eldrerådet 14.3.2011.

PROTOKOLL

Den 14.03.2011 kl. 09.00- 10.30 holdt Eldrerådet møte i rådhuset, Langesund.
Det var ingen merknader til innkallingen.

Følgende møtte:

Navn:	Parti:	Forfall: Møtt for:
Aashild (Lilleba) Jordbakke	Stathelle pensjonistforening	
Lars Johan Tveten	FRP, SP, KRF, H, V	
Turid Nystad	FRP, SP, KRF, H, V	
Johan Emil Gundersen	Arbeiderpartiet	FU
Hanna Riis Hansen	Herre pensjonistforening	
Ole Morten Nystad	Vest Bamble pensjonistforening	
Eva Brynjulfsen	Langesund pensjonistforening	

Fra administrasjonen:

Karin Myhre, virksomhetsleder
Cathrine Sævik, sekretær

Delt ut i møtet:

- Invitasjon fra Telemark fylkeskommunale eldreråd til Lederkonferanse 3. mai på Norsjø hotell. Lilleba og Hanna melder seg på.
- Brosjyre til eldrerådsmedlemmer fra pensjonistforbundet.

Eldrerådet ber Birgit Sannes om en orientering om samhandlingsreformen, og en oppsummering om hvor langt arbeidet med denne har kommet til nå. Eldrerådet ønsker at kommunalsjefen setter av tid til dette i neste møte i Eldrerådet.

Følgende saker ble behandlet:

5/11:

GODKJENNING AV PROTOKOLLEN FRA MØTE I ELDRERÅDET DEN 24.01.2011.

BEHANDLING ELDRERÅDET DEN 14.03.2011 SAK 5/11:

Det var ingen merknader til protokollen fra møte i Eldrerådet 24.01.2011.

VEDTAK ELDRERÅDET DEN 14.03.2011 SAK 5/11:

Protokollen fra møte i Eldrerådet 24.01.2011 godkjennes.

6/11:

REFERATSAKER I ELDRERÅDET 14.03.2011

BEHANDLING ELDRERÅDET DEN 14.03.2011 SAK 6/11:

Referatsakene tas til orientering.

VEDTAK ELDRERÅDET DEN 14.03.2011 SAK 6/11:

Referatsakene tas til orientering

7/11:

REGNSKAP OG ÅRSMELDING 2010

BEHANDLING ELDRERÅDET DEN 14.03.2011 SAK 7/11:

Eldrerådet tar Regnskap og Årsmelding til orientering.

VEDTAK ELDRERÅDET DEN 14.03.2011 SAK 7/11:

Eldrerådet tar Regnskap og Årsmelding til orientering.

8/11:

REFERATSAKER I ELDRERÅDET 14.03.2011.

BEHANDLING ELDRERÅDET DEN 14.03.2011 SAK 8/11:

Karin Myhre fortalte om utfordringer fremover, og svarte på spørsmål.

Turid Nystad fremmet følgende forslag: Eldrerådet er bekymret for at det er for lite midler til ergo- og fysioterapitjenester i institusjon og i hjemmetjenesten, og for lite midler til legetjeneste på sykehjemmet. Eldrerådet mener at disse midlene må økes. Enstemmig vedtatt.

VEDTAK ELDRERÅDET DEN 14.03.2011 SAK 8/11:

Eldrerådet er bekymret for at det er for lite midler til ergo- og fysioterapitjenester i institusjon og i hjemmetjenesten, og for lite midler til legetjeneste på sykehjemmet. Eldrerådet mener at disse midlene må økes.

Langesund 14.03.2011

Lilleba Jordbakke
Leder

Cathrine Sævik
Sekretær

REFERATSAKER I ELDRERÅDET 26.04.2011.

Arkivsaksnummer: 11/1382
Arkivkode: 033
Saksbehandler: Cathrine Sævik

Behandling i:
26.04.2011 Eldrerådet 11/11

RÅDMANNENS TILRÅDING:

Referatsakene tas til orientering.

SAKEN GJELDER:

Referatsaker til møte i Eldrerådet 24.4.2011.

VEDLEGG:

11/962-10648/11 11.04.2011 SU//KSR

Arken Arkitektkontor AS

OPPSTART AV DETALJREGULERING OG HØRING AV PLANPROGRAM FOR NUSTAD ØST



BAMBLE KOMMUNE S	
Arkivsaknr. 11/962	Løpenr. 10648/11
11 APR. 2011	
Ark.kode P Reg. Nustad Øst	
Ark.kode S	
Avd. SU	St.h. KSE

Landbruksnemnda – Bamble kommune
v/Øvrum, samf.avd.
Rådhuset, Postboks 80
3993 Langesund

Skien den 07. 04. 2011

Gnr, bnr: /

OPPSTART AV DETALJREGULERING OG HØRING AV PLANPROGRAM FOR NUSTAD ØST I BAMBLE

På vegne av Bamble kommune varsles det, i henhold til plan- og bygningslovens §§ 12-8 og 12-9, at det settes i gang arbeid med forslag til detaljregulering for Nustad Øst. Tiltaket kommer inn under forskriftens krav til konsekvensutredning. Vedlagt følger forslag til planprogram for konsekvensutredningen, som legges ut til høring samtidig.

Planområdet er foreløpig avgrenset som vist på kartet som er gjengitt på baksiden av dette brevet. 2 gjeldende planer (omregulering Nustad/reguleringsplan for Nustad gård (egengodkjent 04.02.92) og reguleringsplan for Nustad øst, (egengodkjent 12.12.02)) inngår i sin helhet i planområdet, og er derfor tenkt opphevet om planarbeidet resulterer i en ny godkjent reguleringsplan

Reguleringsplanen blir utarbeidet etter oppdrag fra Bamble kommune.

Reguleringsplanen skal legge til rette for følgende:

På vestsiden av Bambleveien:

- 8-10 boliger for funksjonshemmede på Nustadjordet

På østsiden av Bambleveien:

- 8 boliger for vanskeligstilte (rus og psykiatri) på Nustadbakken
- Boligfortetting ved å utvide boligområdet ved Kjærlighetsstien mot sør

Nærmere opplysninger kan fås ved henvendelse til Arken Arkitektkontor AS, Skien.

Evt. synspunkter som har betydning for planarbeidet kan sendes skriftlig til vårt kontor før **26. 05. 2011**.

Med vennlig hilsen

Atle Halsøy
Arken Arkitektkontor AS

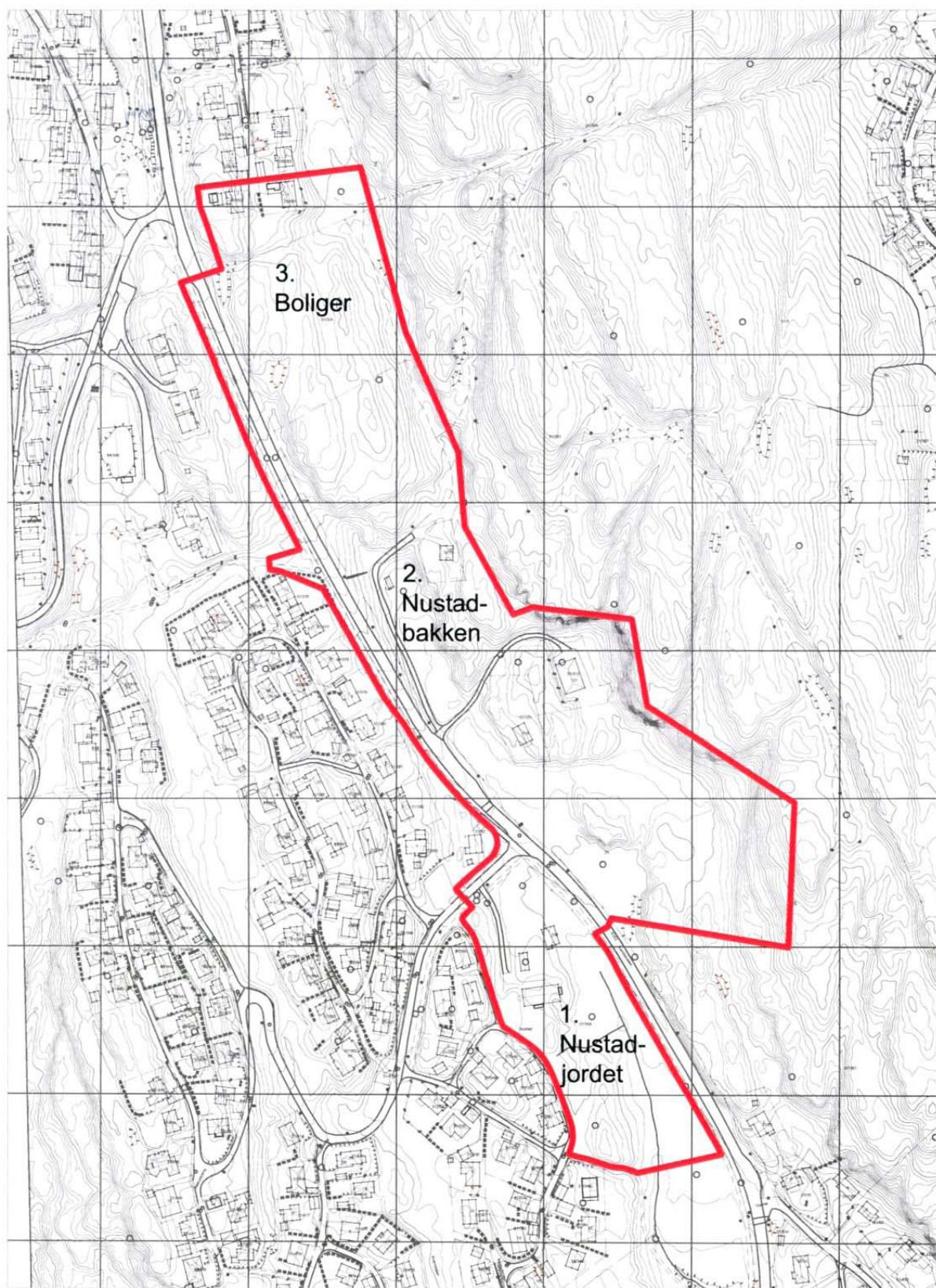

Reguleringsplan for Nustad Øst
Foreløpig plangrense Mål 1:3000
Arken Arkitektkontor AS 07. 04. 2011

MOTTATT
11 APR. 2011

MOTTATT
11 APR. 2011

Detaljregulering for Nustad øst i Bamble - Planprogram

1 Innledning

Bamble kommune ønsker å regulere et område ved Nustad på Langesundhalvøya til to grupper med spesialboliger, samt en utvidelse av boligområdet ved Kjærlighetsstien. Deler av området som skal reguleres vil ikke være i samsvar med arealdelen. Det er derfor nødvendig å foreta en konsekvensutredning. Arken Arkitektkontor AS er engasjert for å lage reguleringsplanen og utarbeide konsekvensutredningen.

2 Beskrivelse av området

Området

Planområdet ligger på langesundhalvøya, ca 2 km fra Langesund sentrum, på begge sider av Bambleveien (RV 352).

Terrenget er kupert, med markerte høydedrag og dalsøkk i nord-sør-retning. I sør, vest og nord er planområdet omgitt av boligbebyggelse, vesentlig eneboliger. I øst ligger et område med barskogvern.

Varslingsgrense

Planområdet er foreløpig avgrenset som vist på kartet nedenfor:

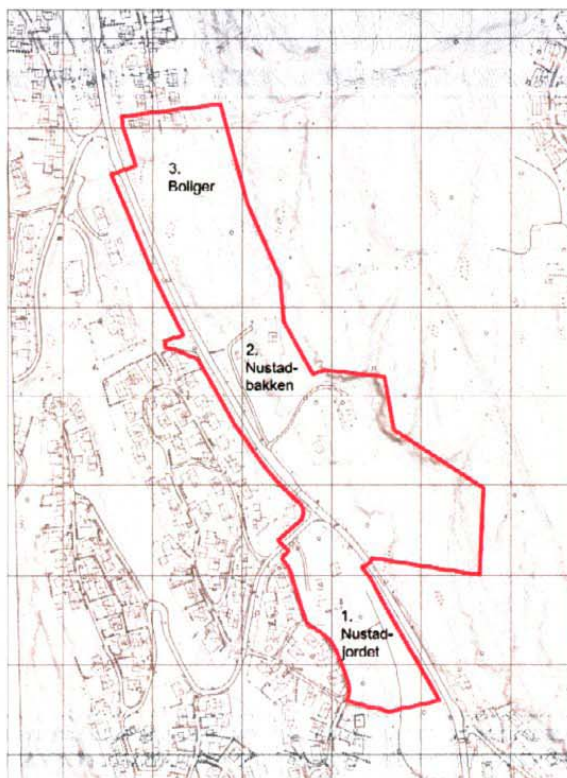

Planer som gjelder

Kommuneplanens arealdel, vedtatt 10. 05. 2007:

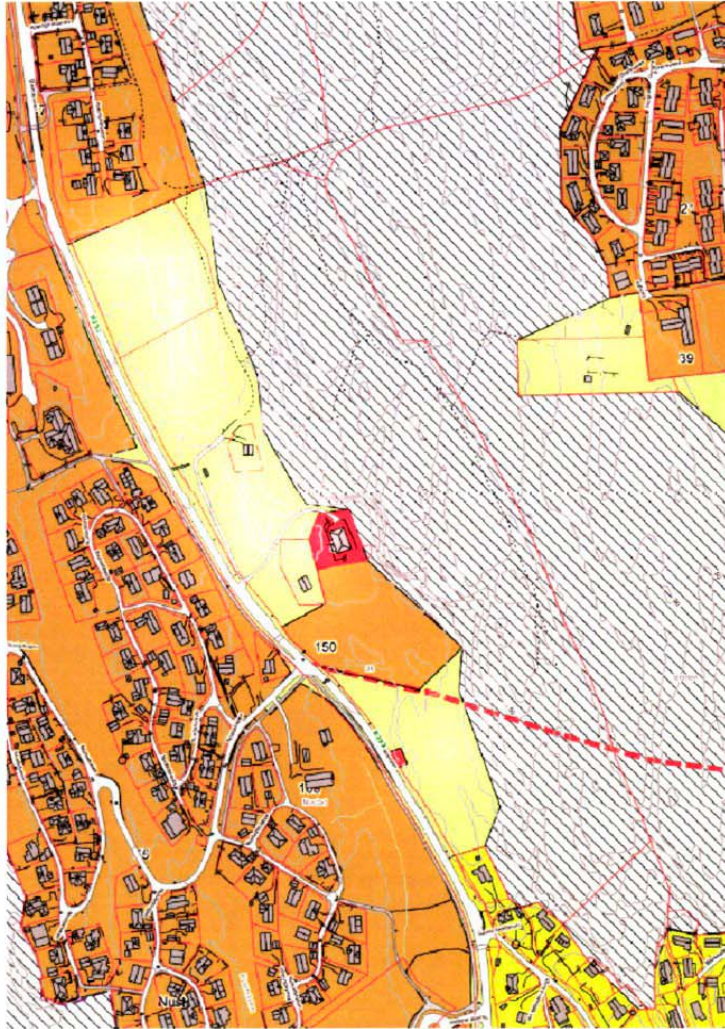

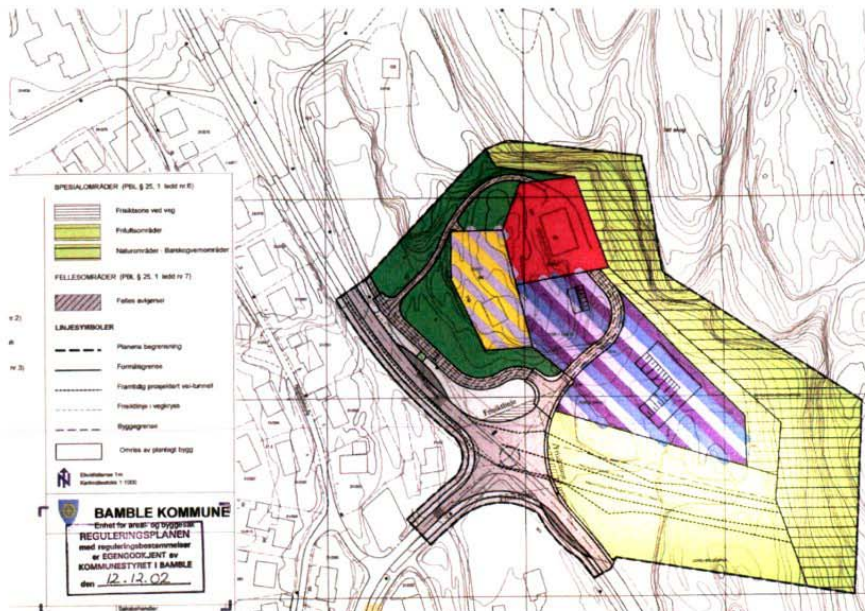

Plan nr. 150, vedtatt 12. 12. 02:Reguleringsplan for Nustad øst. Denne planen erstattes i sin helhet av den nye reguleringsplanen.

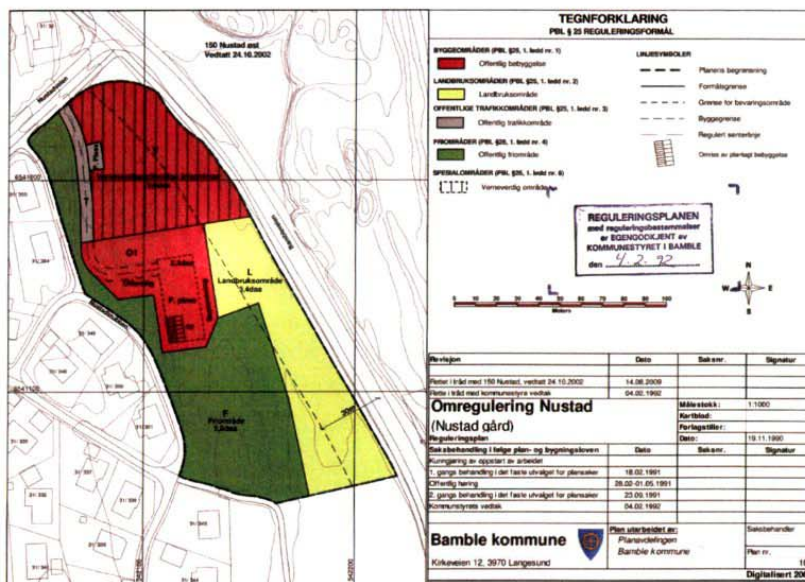

Plan nr. 103, vedtatt 04. 02. 92:Omregulering Nustad (Nustad gård). Denne planen erstattes i sin helhet av den nye reguleringsplanen.

3 Utbyggingsplaner

1 Nustadjordet - Boliger for funksjonshemmede

Bamble kommune ønsker å bygge 8-10 boliger for funksjonshemmede på Nustadjordet, sør for dagaktivitetssenteret på Nustad gård. Området er valgt fordi det ligger sentralt og er like ved dagaktivitetssenteret. Dette gir mulighet for fleksibel bruk av personalet som er knyttet til boliger og dagaktiviteter og det vil kunne spare transportutgifter. Tomta er noe kupert.

Bygningsmassen er foreløpig anslått til om lag 1000 m².

Området der boligene er tenkt plassert er i dag dels regulert til byggeområde for offentlige bygg og dels til landbruk eller friområde.

2 Nustadbakken - Boliger vanskeligstilte

Bamble kommune ønsker å bygge 8 boenheter for vanskeligstilte i Nustadbakken der den gamle lærerboligen ligger i dag. Boligene er for målgruppa rus/psykiatri og skal bestå av samlokaliserte leiligheter kombinert med noen småhus, samt en personalbase. Tomta er meget kupert.

Bygningsmassen er foreløpig anslått til om lag 750 m².

Området er uregulert og er vist som LNF-område i arealdelen.

3 Utvidelse av eksisterende boligfelt

Bamble kommune ønsker å regulere inn flere boliger på Langesundhalvøya ved boligfortetting. I denne planen vil det bli lagt til rette for en utvidelse mot sør av boligfeltet "Aas – Gjømle øst" eller Kjærlighetsstien, i retning den gamle lærerboligen. Det er tenkt en flateregulering der en ikke går inn i detaljene i utformingen. Tomta er noe kupert.

Området er uregulert og er vist som LNF-område i arealdelen.

4 Aktuelle problemstillinger

Trafikk

Kommunen tar sikte på at kryssløsningen som er vist i gjeldende reguleringsplan, med rundkjøring på Bambleveien, skal videreføres i den nye planen.

Området ved Nustadbakken vil få adkomst via denne rundkjøringen, sammen med telesentralen og de andre byggeområdene i nærheten.

Området ved Nustadjordet vil også få adkomst fra rundkjøringen

Området sør for Kjærlighetsstien vil få adkomst via det eksisterende boligområdet.

Støy

Begge de to områdene for spesialboliger som er tenkt i den nye planen vil være støyutsatte. I planarbeidet må det utredes hvilke skjermingstiltak som kan være aktuelle, og settes krav til gjennomføring.

Det meste av området for nye boliger sør for Kjærlighetsstien vil trolig få støyverdier som tilfredsstillende uten skjerming.

Landskap

Det må gjøres vurderinger av hvordan den nye bebyggelsen kan innpasses i terrenget på en måte som ikke er skjemmende for landskapet.

Naturverdier og biologisk mangfold

I 2009 og 2010 er det foretatt kartlegging av naturtyper i Bamble med 159 lokaliteter, verdiklassifisert fra A til C. Ingen av disse ligger innenfor planområdet.

Øst for planområdet er et større område avsatt til barskogvern. Planen vil bli utformet slik at den ikke berører dette området. En mindre del er tatt med i planområdet, men vil bli regulert til naturvernområde. Dette gjøres fordi dette området er med i gjeldende reguleringsplan 150, Reguleringsplan for Nustad øst (vedtatt 12. 12. 02). Denne planen ønskes avløst i sin helhet av den nye reguleringsplanen.

Friluftsliv

Skogen nord i prosjektområdet grenser mot areal avsatt til verneområde for barskog og er det området som har et større sammenhengende skogsareal. Det går flere stier ut i verneområdet for turgåere herfra. Langs prosjektområdets nordøstre grense går en viktig ferdsselsåre for friluftsliv, mens i det som er av skog i prosjektområdet finnes få friluftslivskvaliteter på grunn av nærheten til RV 352.

Det må foretas en vurdering av om den nye bebyggelsen som planen legger opp til vil virke negativt for friluftsliv i området.

Landbruk

Områdene på Nustabakken og sør for Kjærlighetsstien som tenkes brukt til utbygging er vist som LNF-område i arealdelen. Det må foretas en vurdering av verdien disse områdene har som landbruksområder.

Barn og unges interesser

Spesialboligene ved Nustadjordet kan komme til å legge beslag på noe av det regulerte friområdet. Det må gjøres en vurdering av hvilke konsekvenser dette i tilfelle vil ha for bruken av friområdet, og om det er behov for erstatningsareal for å dekke det behovet som finnes i området.

For boligene sør for Kjærlighetsstien skal det sikres tilstrekkelig leke- og uteoppholdsareal, samtidig som de eksisterende boligene på nordsida skal få dekket sine behov.

Kulturmiljø og kulturminner

• Automatisk fredete kulturminner

Det vil være aktuelt med arkeologisk registrering på de delene av planområdet som ikke er satt av til utbyggingsformål tidligere. Det er naturlig at dette utføres i løpet av sommersesongen 2011, før planen blir behandlet 1. gang.

• Nyere tids kulturminner

Våningshuset på Nustad gard med området rundt er regulert til spesialområde bevaring. Dette vil bli videreført i den nye planen. Det er ikke kjent andre nyere tids kulturminner i området.

5 Forslag til planprogram

Miljø

	Tema	Utredningsbehov
1	Infrastruktur og trafikk	<ul style="list-style-type: none"> Vurdere dagens og framtidig trafikk situasjon og teknisk infrastruktur i området.
2	Støy	<ul style="list-style-type: none"> Utarbeide støykart basert på dagens trafikk situasjon med framskrevet trafikk. Vurdere aktuelle skjermingstiltak ved utbygging der dette er nødvendig. Foreta støyberegninger for den tenkte utbyggingen, med aktuelle skjermingstiltak.
3	Forurensning	<ul style="list-style-type: none"> Vurdere nåværende og framtidig forurensningssituasjon.
4	Landskap	<ul style="list-style-type: none"> Redegjøre for hvordan den tenkte utbyggingen vil kunne tilpasses landskapet.
5	Energibruk og energiløsninger	<ul style="list-style-type: none"> Redegjøre for energibruk og energiløsninger for den nye bebyggelsen.

Naturressurser

	Tema	Utredningsbehov
6	Naturverdier / biologisk mangfold	<ul style="list-style-type: none"> Vurdere om den planlagte utbyggingen gir negative konsekvenser for naturverdier eller biologisk mangfold.
7	Friluftsliv	<ul style="list-style-type: none"> Vurdere om den planlagte utbyggingen gir negative konsekvenser for friluftslivet i området.
8	Landbruk	<ul style="list-style-type: none"> Vurdere verdien som landbruksareal for områder som foreslås tatt i bruk til andre formål.

Samfunn

	Tema	Utredningsbehov
9	Barn og unges interesser	<ul style="list-style-type: none"> Utrede behov for lekearealer/opphold for barn og unge, samt trygge ferdselsveiene gjennom planområdet. Vurdere behov for erstatningsarealer dersom arealer som brukes aktivt til lek tas i bruk til andre formål.
10	Universell utforming	<ul style="list-style-type: none"> Redegjøre for hvordan universell utforming kan ivaretas
11	Kulturmiljø og kulturminner	<ul style="list-style-type: none"> Redegjøre for kulturhistorisk verdi knyttet til nyere tids kulturminner og/eller automatisk fredede kulturminner (fornminner) i området.
12	ROS-analyse - samfunnssikkerhet og beredskap	<ul style="list-style-type: none"> Utføre ROS-analyse med systematisk gjennomgang av mulige uønskede hendelser og hvor stor risiko de representerer. Vurdere forhold knyttet til samfunnssikkerhet og beredskap. Foreslå mulige mottiltak og ansvarlige for gjennomføring av tiltakene.

6 Medvirkning og framdrift

Medvirkning og framdrift

Oppstart av planarbeidet blir varslet med annonse i avisene og brev til berørte. Varsling vil skje i uke 14.

Samtidig legges forslag til planprogram ut til offentlig ettersyn.

De som ønsker det kan komme med merknader til planarbeidet. Frist for merknader til forhåndsvarselet og planprogrammet vil være i uke 21. Det forutsettes at planprogrammet blir vedtatt av kommunen i løpet av juni 2011.

Når planforslaget er ferdig utarbeidet og behandlet 1. gang politisk, legges planen og konsekvensutredningen ut til offentlig ettersyn. Dette vil skje i perioden oktober til desember 2011. De som ønsker det kan komme med merknader til planforslaget.

Det kan være aktuelt med et åpent møte for å orientere om planforslaget mens det ligger ute til offentlig ettersyn.

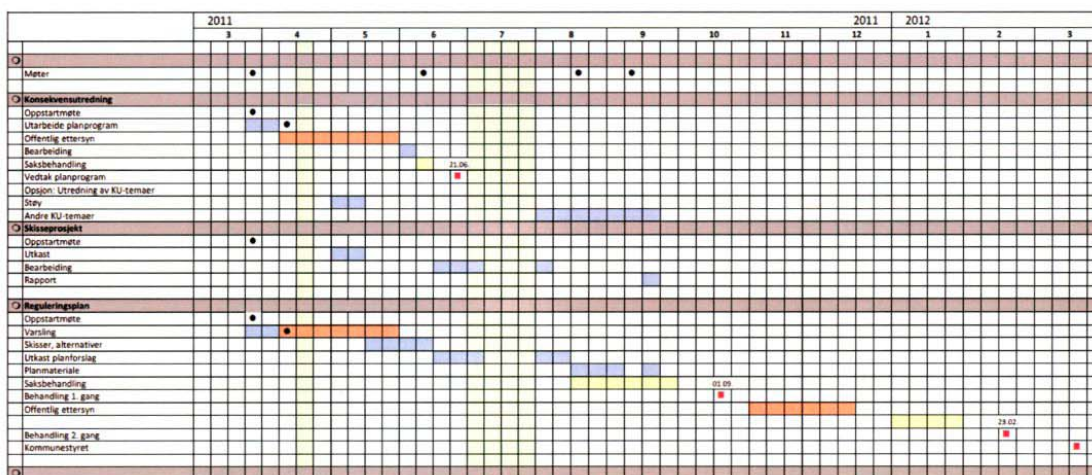

Framdriftsplan

Arken Arkitektkontor AS
 07. 04. 2011

**PLAN FOR INNFORING AV DEN KULTURELLE SPASERSTOKKEN (DKSS)
I BAMBLE KOMMUNE 2011 - 2014.**

Arkivsaksnummer: 10/3642
Arkivkode: F07
Saksbehandler: Anette Skaugen Guldager
Saksordfører: [Skriv inn saksordfører]

Behandling i:

12.05.2011	Kommunestyret	/
27.04.2011	Oppvekst- og kulturkomiteen	14/11
27.04.2011	Helse- og omsorgskomiteen	/
26.04.2011	Eldrerådet	12/11

RÅDMANNENS TILRÅDING:

Bamble kommunestyre vedtar:

1. Plan for innføring av Den kulturelle spaserstokken (DKSS) skal være et styrende dokument for videre utvikling av området.
2. Tiltak som har budsjettmessige konsekvenser vurderes ved rullering av handlingsprogrammet.

SAKEN GJELDER:

Det er utarbeidet et forslag til kommunal plan for økt satsing på arbeid med kulturtilbud for eldre i Bamble, kalt Den kulturelle spaserstokken (DKSS). Det er lagt til rette for at alvorlig syke mennesker uavhengig av alder kan dra nytte av flere av tiltakene. Planen legges fram til politisk behandling.

SAKSUTREDNING:

Kulturtilbud er en viktig del av forebyggende arbeid i det offentlige. Gode og varierte kulturtilbud motvirker passivitet, isolasjon og livsstilsrelaterte sykdommer hos den eldre del av befolkningen. En del mennesker er naturlig motiverte for en aktiv og sosial livsstil. Andre havner lettere i isolasjon og passivitet, en tendens som kan forsterkes med alder og sykdom. Gode offentlige kulturtilbud vil gi alle bedre mulighet for utfoldelse, også denne gruppen.

Kulturtiltak for eldre har vært et statlig satsingsområde siden 2007, med prosjektmidler til kommunale kulturpriltak forfattet av Kulturdepartementet. Bamble kommune har mottatt flere tildelinger av denne ordningen.

Ved regnskapsavslutning i 2009 satte Bamble kommunestyre av kr.500 000,- til aktiviteter for nærmiljøsentralene, dagsentrene og "Den kulturelle spaserstokken".

Administrasjonen besluttet følgende fordeling av midlene:

Kr. 150 000,- til psykisk helsevern/rus i alle aldre,
Kr. 300 000,- til spaserstokken, inkludert nærmiljøsentralene,
Kr. 50 000,- til utarbeidelse av plan for spaserstokken.

Anette Skaugen Guldager ved Virksomhet for kultur, ble engasjert for å lede planarbeidet for satsingen på DKSS, etter erfaringer med Den kulturelle skolesekken som er et beslektet tiltak.

Styringsgruppe for arbeidet har vært:

Geir Skodvin	–	Enhet for Kultur og oppvekst – leder Virksomhet kultur.
Rolf Dehli	–	Enhet for Kultur og oppvekst – enhetsleder Kultur og oppvekst.
Kari Hagane	–	Enhet for Helse og omsorg – rådgiver Helse og omsorg.
Birgit Sannes	–	Enhet for Helse og omsorg – enhetsleder Helse og omsorg.

Arbeidsgruppa for planen har vært:

Mette Halvorsen	–	Enhet for Kultur og oppvekst - DKSS koordinator i Bamble.
Grethe Oksholen	–	Enhet for Helse og omsorg – fysioterapeut rehabiliteringsavdelinga.
Ingrid Verpe Nilsen	–	Enhet for Helse og omsorg – hjelpepleier, Krogshavn omsorgsenter.
Kathrine Hanssen	–	Enhet for Helse og omsorg - leder for langtidsavdelingen Bamble.
Sykehjem.		
Anette Guldager	–	Enhet for Kultur og oppvekst - prosjektleder.

Mål for planen har vært:

Den kulturelle spaserstokken i Bamble skal ved hjelp av et bredt kultur- og opplevelsestilbud stimulere alle sanser, bidra til livsglede, opplevelser og sosialt fellesskap hos den eldre befolkning i Bamble.

Planens hovedoppgave har vært:

- Foreslå tiltak for de ulike eldregruppene.
- Presisere oppgave- og ansvarsfordeling.
- Utforme samarbeidsmodeller for gjennomføring av tiltakene.

Sentrale problemstillinger i planen er:

- Hvordan kan kultur bidra til en god hverdag for den eldre del av befolkningen?
- Hvordan kan målgruppen få tilgang på gode kulturtilbud ?
- Hvordan organiserer vi arbeidet?
- Hvordan disponerer vi de pengene vi har til rådighet?
- Hvordan kan tiltak avlaste presset på institusjonsplasser?

RÅDMANNENS VURDERING:

Over hele landet forbereder det offentlige seg på å møte de oppgaver som følger av en økende andel eldre i befolkningen. Bamble kommune har en demografisk sammensetning som gjør at eldrebølgen i Bamble ikke hører til i framtiden, - den er her nå.

I offentlige dokumenter og mediabildet blir eldrebølgen fort omtalt indirekte som en "byrde" for samfunnet. Det er ikke nødvendigvis slik. Eldregruppen er en sammensatt gruppe som representerer verdifulle ressurser. Å satse på tiltak som gjør alderdommen sosial, engasjert og aktiv vil være en helsemessig og verdimeessig gevinst både for primærmålgruppen, og også for resten av befolkningen. Derfor må vi fortsette å prioritere midler til forebyggende arbeid i framtidige budsjetter.

I den vedtatte kommunenplanen er det i innledningen formulert følgende mål: *"Bamble skal framstå som en attraktiv oppvekstkommune og en god kommune å bli gammel i."* Kommunen må derfor være et godt bosted som gir alle mulighet til å oppleve mestring og mening i sitt liv, uavhengig av alder. Gode kulturelle basistilbud som et bredt kulturskoletilbud, et godt utbygd folkebibliotek, en bevisst idretts- og folkehelsepolitikk og gode støtteordninger til frivillighet og foreningsliv er fundamentalt for å oppnå dette. Skal vi nå alle grupper er det også nødvendig å gi noen tilrettelagt kulturtilbud. Det gjelder blant annet en del eldre mennesker og mennesker med alvorlig sykdom. Den framlagte planen er derfor et viktig bidrag til å realisere kommunens mål i kommuneplanen.

VEDLEGG:

"Plan for innføring av den kulturelle spaserstokken (DKSS) i Bamble 2011 – 2014." (særtrykk)

Planen i sin helhet kan leses fra denne siden:

<http://www.bamble.kommune.no/Aktuelt/Den-kulturelle-spaserstokken/>

Eller via denne linken: [Den kulturelle spaserstokken - Bamble kommune](#)