



**Bamble  
kommune**

# Permisjonsreglement grunnskolen



**Enhet for skole og barnehage**

Vedtatt i Bamble kommunestyre i møte 20.06.2013 (sak 44/13)

# Permisjonsreglement for grunnskolen

Vi ønsker at elevene skal få et så godt skoletilbud som overhodet mulig. Derfor er det ønskelig at elevene følger mest mulig av undervisningen som skjer gjennom 190 skoledager pr. år, fordelt på 38 uker. Feriereiser må i størst mulig utstrekning legges utenom disse skoledagene/-ukene (de gjenstående 14 uker av året).



Det kan allikevel være grunner til å søke elevpermisjon og fravær fra pliktig opplæring. Vi ønsker derfor å ha felles retningslinjer for hvordan slike saker skal behandles på alle våre grunnskoler i Bamble kommune.

Det er rektor som behandler søknader om permisjon og skal behandle hver søknad individuelt.

## Adgang til å søke permisjon

Opplæringsloven §2-11 inneholder bestemmelser om elevpermisjon. Her heter det:

*(...) «Når det er forsvarleg, kan kommunen etter søknad gi den enkelte eleven permisjon i inntil to veker» (...).*

Paragrafen må sees i sammenheng med §2-1 som omhandler rett og plikt til grunnskoleopplæring:

*«Barn og unge har plikt til grunnskoleopplæring, og rett til ein offentleg grunnskoleopplæring i samsvar med denne lova og tilhøyrande forskrifter. Plikten kan ivaretaast gjennom grunnskoleopplæringa eller gjennom anna, tilsvarende opplæring».*

Permisjon er ikke en rettighet for den enkelte. Ved innvilget permisjon fraskriver eleven (eller foreldre på elevens vegne) seg retten til offentlig grunnskoleopplæring for en periode tilsvarende lengden av fraværet.1)

Det kan innvilges permisjon til familiebegivenheter av særlig sorgpreget karakter, f.eks. dødsfall eller begravelse.

Det kan også innvilges permisjon når eleven er tatt ut til å delta ved idrettslig eller kulturell konkurranse/stevne som for eksempel NM, EM eller VM. Det skal ikke gis permisjon til samlinger eller treninger, men kun til selve konkurransedagen/-dagene. Det kan også innvilges permisjon for deltakelse i politisk arbeid.

## Permisjonslengde

Opplæringslovens grense for maksimal permisjonstid er ufravikelig. Det betyr at ingen kan innvilges permisjon med varighet utover 2 uker (10 skoledager).

Ved søknad om fravær for et lengre tidsrom enn to uker, kan rektor innvilge permisjon i inntil to uker (10 skoledager) av perioden. Hvis mulighet bør foreldre få velge hvilke uker de ønsker å ta ut permisjonen.

Opplæringsloven gir ingen begrensning på hvor mange ganger permisjonen kan innvilges. Dette må imidlertid sees i sammenheng med kravet til forsvarlighet. Utvalg for Oppvekst og kultur anbefaler at elever normalt ikke skal kunne gis permisjon oftere enn hvert tredje år.

## Forsvarlighet

Før permisjonen skal rektor foreta en vurdering om det er forsvarlig i forhold til elevens opplæring å la ham/henne være borte fra skolen i det aktuelle tidsrommet. Til grunn for vurderingen vil naturlig inngå momenter som:

- Om, og i tilfelle hvilken opplæring som gis i permisjonstiden
  - Også om det forberedes, eller gjennomføres
    - Statlige kartleggingsprøver
    - Nasjonale prøver
    - Eksamen, muntlig eller skriftlig
- Om eleven har hatt permisjon før
- Elevens faglige nivå, dokumentert gjennom kartleggingsprøver og ulike tester
- Hvilke andre sosiale, intellektuelle og kulturelle opplevelser eleven vil få i permisjonstiden og hvilket utbytte han/hun kan forventes å ha av dette

Det er ikke et krav at elever skal få opplæring i permisjonstiden, men det vil lettere kunne forsvares å innvilge permisjon dersom eleven har et godt opplæringstilbud og skolen har tro på at det vil bli gjennomført.





Vurderingen av forsvarlighet bygger til en viss grad på skjønn. Utdanningsdirektoratet har tilkjennegitt at en ønsker at skolene legger opp til en streng vurderingspraksis på dette området. Bambleskolene vil ta disse signalene alvorlig, og vil innskjerpe praksisen fremover.

### **Utenlandsopphold**

Opplæringsloven gjelder ikke utenfor «rikets grenser». Retten og plikten til grunnskoleopplæring vil derfor ikke gjelde for elever som oppholder seg i utlandet. Permisjonssøknader skal likevel behandles på vanlig måte.

For utenlandsopphold av mer enn to ukers varighet, skrives eleven ut av skolen. Når og hvis eleven kommer tilbake, meldes han/hun inn igjen på skolen på vanlig måte. Dersom det er ledig kapasitet, vil eleven kunne få tilbake plass i sin opprinnelige klasse. Skolen vil ikke kunne tilby undervisning for å ta igjen for undervisning som er «tapt» i fraværsperioden.

### **Ugyldig fravær**

Dersom foresatte velger å reise, enten uten å ha søkt om permisjon, eller uten å ha fått innvilget (hele) søknaden, vil eleven få ugyldig fravær for den delen av søknaden som ikke er innvilget.

### **Vedtaksmyndighet**

Det er rektor ved den enkelte skole som behandler og avgjør søknader om permisjon.

### **Søknad/søknadsfrist**

Søknader om permisjon skal sendes skolen senest 3 uker før permisjonen skal starte. Bamble kommune krever at slik søknad skal komme fra foresatte eller den som har det daglige ansvaret for barnet. Søknader om permisjon der 3-ukersfristen ikke overholdes, vil normalt sett ikke bli innvilget.

Merk at også den av foresatte som har foreldreansvaret, men som barnet ikke bor fast hos, har medbestemmelse når det gjelder barns utdanning, jfr. Barneloven §30. Det må således forutsettes at denne er inneforstått med søknaden om permisjon.

Ved søknad om permisjon benyttes eget skjema som fåes på skolen. Eventuelle spørsmål om ordningen kan rettes til skolen v/ rektor.

### **Klageadgang**

Når rektor tar stilling til en søknad om permisjon, er dette et enkeltvedtak etter forvaltningsloven. Det betyr bl.a. at søker kan klage på vedtaket. Vedtaket skal derfor inneholde informasjon om klageadgang og klagefrist. Fylkesmannen er klageinstans for klage på vedtak etter opplæringsloven.

1) Dette avsnittet gjelder ikke for elever som hører til et trossamfunn utenfor Den norske Kirken. Disse elevene har rett til permisjon de dagene trossamfunnet deres har helligdag. Til gjengjeld krever loven at foreldrene sørger for nødvendig opplæring i permisjonstiden (Jmf. Opplæringsloven §2-11, 2.ledd).

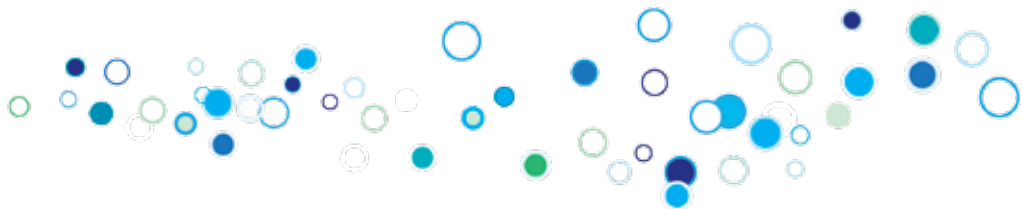





**Bamble  
kommune**



## **Bamble kommune**

Postadresse: Pb. 80, 3993 Langesund  
Besøksadresse: Rådhuset, Kirkevn. 12  
Sentralbord: 35 96 50 00

[postmottak@bamble.kommune.no](mailto:postmottak@bamble.kommune.no)  
[www.bamble.kommune.no](http://www.bamble.kommune.no)